社址：上海河南路五三七號　經理部電話[illegible]　編輯部電話[illegible]
（第四六五一號）
內政部登記證京警滬字第十三號
中華郵政特准掛號立券按照總包特別優益寄遞之報紙

立報
社長陸京士　發行人嚴服周

雙錢牌

力士球鞋
力士球鞋
網球鞋
經久耐用
無與倫比
大中華橡膠廠出品　上海[illegible]

白雪

到處有售
上海永和實業公司出品

回力機械膠帶
TRANSMISSION BELTS
適應需要·加工精造
堅韌耐用·代替舶來
正泰信記橡膠廠出品
事務所　上海中正東路五五號

國軍向文登推進
威海衛即可收復
津浦南段宿縣激戰

【本報徐州二日專電】津浦南段宿縣徐州間今日仍有激戰，共匪由符離集向宿縣猛犯，國軍强大兵團，已自碭山永城南下，痛擊共匪側背。皖西立煌外圍國軍，再向立煌積極進攻，共匪有一團人已爲國軍殲滅。

【徐州二日電】此間警備司令部，爲適應環境，卅日晚起戒嚴時間提早，於晚間十時起，延遲至次晨六時止。

【青島二日電】㊀膠東敗退西竄共匪萬餘，一日在萊陽東北卅里地區與國軍激戰，不支潰退。㊁我强大海軍艦隊，二日猛轟威海衛，將岸上工事悉數摧毁。㊂烟台國軍正肅淸市內潛伏份子，共匪殘部向牟平一帶逃竄，另股國軍刻正向文登推進，以求一舉收復膠東共匪最後根據地威海衛。

【徐州二日電】高郵寶應兩湖間共匪已肅淸，兩湖接壤地城兒集、屈家集，金溝鎭，黎家鎭等據點，向爲湖匪巢穴，均經國軍攻克。

職團國代候選人
減爲五十人簽署
正電請總選所核定中

【南京二日電】全國性職業婦女選舉事務所總幹事翟鯨身，頃就有工商團體國大代表及立委名額之分配選舉權證之發給，大學教授之選舉權及候選人五百人簽署等問題，答覆記者詢問大要如下：工商團體名額，已經立院通過增加，其詳細分配辦法，候國府明令公布。選舉權證，由造具選舉人名册之當地選舉主管機關，發交造送選舉會員名册之基層團體轉發，如選舉人不在團體會所所在地者，應於該團體會員簿册內自行註明投票地點，由團體所在地選所，按照所註地點分知該地選所，選舉權證仍由團體所在地發交該團體，轉發選舉行投票地點，選所即印備該選舉人之選票，選舉人憑證換取選票，普選之選舉機關，必須與每一選舉人直接接觸，現職業團體選舉立法委員，均係全國分業分區選舉，倘由省市選所主管辦理，則無法與選民接觸，即作爲選方面分區選舉之省，平均每區十餘縣，方圓千數百里，選舉人之公告更正，選舉權證之發給，均不能在規定之五天內辦竣，非委託縣市選所辦理不可，職選範圍更廣，困難自易更甚，現已建議總所，一併委託縣市選所統籌規劃。各省市職婦團體選舉人名册，拔選舉能免法會規定，各選之選舉人名册送請本所備查，幷將選舉人總數轉報本所，以全國性職婦團體候選人登記審查手續，已規定按其所屬團體分別開列名單，交各省市選所查對，且以各省市選所將選舉人名册層轉本所，殊不可能，爲節省人力物力計，已電各省市選所免送。學校校長是否視同官吏如競選國代立委時，應否先行辭職，此事曾奉總所解釋，凡由政府委派，職當於委任以上之文職，尉官以上之軍職，均視同官吏，如參加地方性國代或立委競選時，均應辭職，法理各地婦女團體來所請求，以學校校長均未依銓敍法索任用，且於兼任省縣參議員時，已奉明令不受「官吏不得兼任省縣參議員」之限制，現已再請總所重加考慮。職業團體法人會員，係以各公司行長出席於同業公會或商會之會員代表爲選舉人，其人數依商會法或同業公會法之規定產生。各大學獨立學院教員，兼爲各地教育會之會員者，其選舉權依法限參加一種，聽其自行擇定，不得限制。關於國代候選人五百人簽署一事，曾據各地職業團體電告，以會員人數過少，簽署人不能達到標準，請求補救前來，現已擬具辦法二項：㊀援蒙藏例直接投票，㊁簽署人減爲五十人，正電請總所核定中。職團會員，如在當地尚無戶籍，參加競選，不受限制。

和解國際爭執時
五强應棄否決權
中國向聯大提議

【紐約二日電】中國今日向聯合國大會正式提議，凡當和解國際爭執時，安全理事會五大國，應即自動放棄其否決權，但並不主張修改聯合國憲章，而僅要求明定自動放棄否決權之性質，外交界人士鑒於中國政府近曾發表聲明，主張保留否決權，今玆忽有此舉，殊出意外。

督導黨團統一工作
視察員即可出發
蔣總裁昨出席談話會指示

【南京二日電】蔣總裁今日下午，出席各省市黨團統一組織視察員談話會，對行將分赴各地視察黨團統一工作之視察人員，指示應注意事項，總裁强調應督促各地黨團工作同志，加强團結，提高警覺，選拔幹部人才，積極展開工作，以完成戡亂建國任務。中央黨團統一組織委會委員暨全體視察員，今日均出席談話會。據悉：各視察員即將分別啓程，督導各地黨團統一工作進行，渠等到達目的地，將約集當地黨團工作人員談話，成立黨團統一委員會，並召開幹部會議（限十月十日以前完成），同時促進黨團幹部情感融洽，使建成精神團結目的，加緊戡亂工作。

耐心等吧！
調整公教待遇
三院代表會商

【本報南京二日專電】立法院今晨約集行政院，監察院，及參政會代表，開會討論公教人員待遇調整辦法，經決議：㊀公教人員薪給，以依生活指數計算爲原則，底薪以三十元爲基數，超過三十元之部份，依生活指數十分之一計算發給。㊁配給實物，繼續辦理。㊂住宿問題：（一）公務人員現住房屋如契約已滿，應予延長，（二）徵收京滬敵僞房地產，供給公教人員爲宿舍，（三）撥款建築公教新邨。㊃公教人員子弟應准免費入學。㊄免費供給醫藥。本辦法將俟立法院例會通過後，送呈國府核示施行。

日人在瀋陽
設有製毒廠

【紐約二日電】美國醫藥援華局醫科主任劉瑞恒博士，頃向該局董事部報告，瀋陽有一製造毒藥工廠，爲日人所建造及經營者，能以嗎啡與海洛因供給中國每一公民。此一報告以前從未透露，此項劉博士在華北及東北視察醫學教育機關完畢後，由上海寄出。

塘沽新港
劃歸津市
地政會議通過

【南京二日電】地政檢討會議，今日上午開第三次大會，李敬齋主席，討論一般土地行政案，均分別依據審查意見修正通過，至午散會。下午第二組審委會續開會，審查地籍整理類，提案共四十六件，計分機構，人事，地政，實驗，法規四項，暨塘沽新港劃歸天津市一提案。

戡亂應不忘建設
張羣在工程師年會詞

【本報南京二日專電】全國工程師年會今晨開幕，出席各地代表一千四百餘人，張羣，白崇禧，翁文灝，薛篤弼等均蒞會致詞，主席曾養甫致開會詞，略稱：建設計劃不必寄託於和平，內戰並不妨害建設，並當不依賴外力，以自力更生來從事建設。張院長致詞稱：戡亂應不忘建設，吾人當以建設力量消除破壞力量，以建設求取國家的獨立與自由。張氏並述及視察東北後，始知確不能小看日本，看到日本在華北東北所開發之資源與工業，更認識日本之不可輕視。繼由翁文灝陳啓天等致詞，陳立夫代表全體致答詞，表示當努力建設，不負政府之期望，又指出政府過去不管農業，數術工業，惡化商業，今後必須有確定方針，方能積極推進國家建設。下午開第一次大會，由南京，天津，廣州，桂林等分會代表報告。

大發慈悲
鄧錫侯捐產
救濟川水災

【中時社成都二日電】川主席鄧錫侯，近以川省水災區域廣大，已自動捐獻將其私人資產三分之二，指作賑濟難民之用，刻已計劃具體辦法。

中日電報開放
價目一律減低

【南京二日電】交通部電信總局，爲便利中日間電報通訊，業經與交通馬凱兩公司商妥，我國與舊金山馬尼剌兩公司之中美中菲電路，同時開放，傳遞中日往來電報，自十月一日起，價目一律減低，尋常電每字由四法朗卅七生丁，減爲一法朗八十生丁，中美兩國政府電每字價目，由二法朗四十九生丁，減爲九十生丁，新聞電每字價目，一律改爲四十五生丁，准用文字及限制辦法：暫不變更。限制辦法：㊀發往日本東京以外各地電報，如受稽延或被檢查扣留，須由發報人自負延誤責任，㊁所有發往日本各地電報，不論列作何種報類，一概不適用收報人付費辦法，所有應付報費，須由發報人自付，㊂電文不得涉及交易事項。㊃應用文字，以中英法日韓衛蘇及西班牙等國明語爲限。惟中國發往日本去報，不適用預付回報費辦法，由日本發至中國來報，不適用來報收報人付費辦法，或移轉報費辦法，至中國發往朝鮮電報，暫仍由交通馬凱兩公司轉舊金山電路傳遞，尋常電每字價目四法朗卅七生丁。

張君勱抵京
訪晤陳立夫

【本報南京二日專電】張君勱今晨由滬乘飛機抵京，蔣勻田到機場迎迓。張氏旋於中午訪陳立夫，商民社黨參加大選問題。

劉伯承
身負重傷

【漢口二日電】行轅確悉，劉伯承於白雀園被國軍圍剿時身負重傷。

燕京續罷課

【聯合社北平二日電】燕京大學學生，今日繼續罷課，被捕女生已由北平行轅下令釋放。據行轅方面稱：該女生係在探視受監視之共匪嫌疑時被捕，其餘大學男生四名，亦將交保開釋。

蘇聯拒絕
美訪問團

【華盛頓一日合衆電】美副國務卿羅維適宜稱：美正注意蘇聯拒絕美參院委會訪問莫斯科一事，但羅氏對報復之可能性，保持緘默。

南總統狄托演說
充滿火藥氣味

【南斯拉夫京城一日電】狄托總統今日在軍人協會發表演說，抨擊杜魯門主義，徒欲在歐洲與全世界其他各處設立軍事基地，以包圍蘇聯與東歐民主各國，並呼籲軍人時刻戒備，必要時當再度武裝作戰，據稱：吾人工作雖若前途有一百或五百年和平可得，但同時亦應以明日即將發生戰爭之目光從事戒備。

港督謁陵
主席茶會招待

【南京二日電】蔣主席夫婦，二日下午五時在官邸接見港督葛量洪夫婦，幷以茶會招待，港督今晨曾拜會孫科，張羣，王雲五，劉師舜，午晚分應張羣及孫科歡宴，午後三時謁陵，晚施蒂文鷄尾酒會，介紹港督與我政府首長及駐京外交團晤會。

羅隆基赴杭
療養肺病

【本報南京二日專電】羅隆基患肺病，醫囑不宜長住南京，今日去杭休養。

司徒雷登
乘艦赴鎭江

【本報南京二日專電】司徒雷登大使今晨乘炮艦赴鎭江，離京前對記者稱：此行係視察鎭江美國僑民，乘便遊覽金焦兩山。

鄭徐通車

【徐州二日電】隴海路鄭徐段二日恢復通車。

天·南·地·北

李保長四十大慶
肥田粉做壽桃吃
東條幼弟做小竊
東京浴室改舞廳

△冀東通縣財神廟，有保長李德明，日前四秩壽慶，遍邀族人親友吃壽麵，不意家人誤以肥田粉和入做壽桃粉中，合家十四人食後腹痛如絞，幸保長之父及長工吃素，均未中毒，乃邀集鄰人將病者抬送醫院，經以鷄蛋青灌救，咸脫險境。

△溥儀之兄溥伲因與坤伶雪豔琴結婚，髮妻金存願引起不滿，涉訟十餘年，本年復在北平地院控訴，索取贍養費，地院受理後，屢傳溥伲不到，刻定三日審理，如溥再不到案，即依原告請求，查封溥之財產。

△東京因缺煤停業浴室，多改爲舞廳，舞廳開放，營業鼎盛，入晚留聲機唱片，不斷放出令人陶醉之爵士音樂，目下此類烟館舞廳，幾遍佈東京各區。

△日本前首相東條英機幼弟，二日在東京闖入一小學生書包被捕。

△溫莎公一日隻身返英，料理私事，爲期十日，擬先在森寧合爾社特派勳爵別墅逗留數日，再赴倫敦，但拒絕說明此行與儲君伊麗莎白大婚是否有關。

△挪威青年冒險家一隊，乘木筏飄過太平洋，一日自舊金山飛抵華盛頓。

△英名畫家肖像畫學會會長哈羅特，一日在布魯塞斯郊區寓邸逝世，享年七十有八。

本報的內容力求大衆化新聞翔實主張公道文字簡潔編排新穎

以精編方法謀讀者便利　重要新聞一條不少　勞工消息盡量求多

專載　我們能做什麼？

·胡適·

我們能做什麼？這要靠我們的知識水準，教育程度，和技能修養。究竟一個沒有軍隊支持，沒有黨派協助的個人能做些什麼？以我想，至少有三大類的事情可做。我願用幾個例子來說明。

第一類：可以說是消極的，以我個人爲例，我民國六年回國，當時立定志願不幹政治，至少二十年不幹政治，雖然眞的過了廿一年才幹政治（記者按：指胡氏民廿七年出任駐美大使），但是不到廿年我卻常常談政治，先後我參加或主持過「努力週報」，「每週評論」，「獨立評論」，和「新月」等政治性的雜誌，因爲忍不住不談政治，也可以說不能不問政治，個人總不問政治，政治卻時時要影響人，於是不得不問政治。我只是學彌爾（J.S.Mill）。這是一位十九世紀的大政治家，大經濟學家，大思想家，還可以說是中國有嚴復譯的「羣己權界論」就是他的時代的巨著。這是一個天才；三歲能用希臘文做詩，五歲能通拉丁文。由於家庭教育好，使他受教育的時期縮短了二十五年。彌爾先生一生多病，但是他活到六十多歲，幾十年的時間沒有參加實際政治，但他一直在自己的本位上寫政治論文，批評實際政治，他的著作給英國政治以很深的影響。而如今有人稱他爲自由黨「精神上的父親」，工黨「精神上的祖父」。這種批評政治，討論政治的精神，我們可以學習，也是我們所能做的！這是指個人方面。此外團體方面，英國有費邊學會，費邊是緩進的意思，費邊學社可以譯做緩進學會，他們研究社會主義，反對激進的政治主張，時常討論研究，出了許多小冊子。結果費邊學會成爲英國工黨眞正的前身，他們的研究結果成爲工黨政治理論的基礎。

第二類我們能做的可以學美國的「扒糞主義」，「扒糞主義」起於二十世紀初年，美國有一些新聞記者感到許多大小城市都有所謂BOSS「老板」，我們可以譯爲「一本家」。這種人並不是大資本家，大政客，只是經過多少年的城市的活動，把持著一切，憑勢力，這個少年的城市的活動，所謂有計畫，有知識的「扒糞運動」，對惡勢力長期作戰，根據調查的事實，來攻擊惡勢力，結果得到很大的效果。我們要有扒糞的精神，不要單是賊打倒貪污，究竟貪污的證據在那裏？我們可以調查研究，查帳，沒有一種假帳是查不出來的。這個人能做，團體也能做。

第三類能夠做的，我也舉一個例來說明：一九四四年美國有個C.I.O.P.A.C.的組織就是美國有名的兩大勞工組織之一的『工業組織聯合』的政治行動委員會，一九四四正是美國人民最黯淡愁苦的一年，對德戰爭還十分緊張，對日戰爭也沒有結束，羅斯福總統第三任已經期滿，大選快了，按慣例，總統連任三次已經空前，連任四次似乎是不可能的事情。但是大局危急，人民希望他連任，這有什麼辦法？再兩年以前（一九四二年）美國國會改選的時候，有資格投票的選民有八千萬，但是實際投票的只有三千多萬人，人民對選舉不發生興趣。國家大局交給誰來主持呢？C.I.O.P.A.C.做了兩件事情，民衆參加選舉，一是鼓吹人民踴躍投票，一是做候選人的調查，把他們認爲好的人，把他過去的言論，行爲，事業成就，調查清楚，然後公布出來，讓選民有明白的認識，對他們認爲壞的候選人，也把他過去的行爲過失，荒謬言論，搜集起來公布給大衆。這兩種工作似乎很簡單，但這工作教育了美國人民。當時許多自由主義的教授，專家都來參加這個工作。其結果，不僅是使C.I.O.P.A.C.本身的組織加強，同時使一九四四年選舉投票的人數增加到五千多萬人，許多老的職員都落選，議會裏添了許多新人物。這是P.A.C.努力的結果。這種工作，我們目前就亟須做，這種是我們能做什麼的第三類的答案。

以上所談的三大類來講，第一是消極的研究，討論，來影響政治，個人，團體都能夠做。第二是要不怕臭，努力扒糞，調查，揭發，總會使政治日漸清明。第三是以團體的力量做大規模的調查和教育的工作，直接推動了選舉，積極促進政治。這三條路都是有成績的，都可以訓練我們，做我們所能做的，我們可以得到好的社會和好政府。

社評　肅清共匪的尾巴

民主同盟之成爲共匪的尾巴，幷不自今日始，民盟成立之初便存在之基礎，和共匪早就結了不解緣，而爲世人所共見。當局面還保持「邊談邊打」的形勢時，這種投機集團還可以發生若干作用，那般野心政客還可以利用民主和平做幌子大賣其野人頭。自從中共撤退，和談絕望，自從政府頒佈戡亂行憲的動員令以後，這個共匪的尾巴不得不徬徨起來了。然而他們還想在和平民主的幌子下面進行其反政府反憲政的陰謀。他們一面派遣盟員參加共匪的政治工作，一面在政府控制區域裏伺機而動，有時甚至仍公然發表共反動言論。不管羅隆基怎樣巧辯，他們絕難掩飾這一事實，即民盟已不能成爲一個獨立的合法政團，而其一舉一動，都只有加强共匪的叛亂，加深國內政治分裂。事實勝於雄辯，民盟之成爲共匪之尾巴，用不着以後的歷史來裁判，目前大家就看得清清楚楚。

行政院新聞局長董顯光已將民盟違法亂紀的事實擇要予以宣佈。羅隆基雖欲鼓其如簧之舌，亦難洗刷其追隨共匪助桀爲虐之鐵的事實。羅隆基雖否認閻寶航是民盟盟員，周鯨文身在香港未在匪區任職，但是于毅夫高崇民車向忱輩幽居桐關夢覺等怎樣？他們不是以民盟身份在共匪區域担任重要行政職務嗎？羅隆基爲何避而不談？

老實說，在一般人眼光裏，民盟和共匪早已兩位一體，無法分辨。當和談還在斷斷續續的時候，民盟和共匪亦步亦趨，極盡其尾巴的能事。當共匪從京滬撤退以後，民盟竟厚顏接收共遺產，儼若共匪的乾兒子。總動員令下以後，民盟仍不變以前一味袒護共黨的態度，甚至仍令其盟員担任匪區偽職，一面派人在港大發反政府的言論，而且，道途傳聞，民盟竟勾結野心軍人李濟深陰謀組織軍隊，企圖叛變，以與共匪相呼應。這是不是一個「獨立」政團應有的態度？是不是一個『和平』政團應有的作風？

爲貫徹戡亂行憲的宗旨，爲求國家的和平統一，我們企望政府以斷然手段肅清共匪的尾巴──民盟，下令解散這個非法政團，取締其一切違法言論行動。同時彷照處理共黨份子辦法，凡民盟盟員之願自新者應即聲明退盟，由政府予以合法保障。我們同時希望社會各界明瞭民盟之本質，不要把牠當作獨立合法政團，更不要爲其漂亮言詞所惑。我們都渴望民主，但保民盟這樣沒有骨氣沒有操守的團體是不配談民主的。

上壽

·廚司·

上海人有一種說不相像的脾氣，每逢家中有人過生日，常喜打電話到電台上去，叫說書先生唱一只上壽開篇，好像一唱之後，眞的可以加壽一紀那樣，豈不淺薄可笑。

說書先生爲了討好聽衆，亦祇有惟命是從，於是一忽兒替阿狗上壽，一忽兒替阿毛上壽，唱來唱去，無非那一套老調，不僅唱的人唱得乏味，就是聽的人也聽得討厭，有人不耐煩，打電話去提出抗議，說他們過生日，關得聽衆鳥事，爲什麼要把上壽開篇唱之不休，他們也配一人有慶，萬姓歡騰麼？更有人在背後駡點唱者爲『壽頭』，『屌死』，那就愈不犯着了。

在這亂離之世，生活的煎熬，已很夠苦了，然而有許多人偏偏要上壽，並不覺着『活得無味』，足見人類總是希望生存的。這般人沒有力量叫堂會，不得已而在電台上點唱『上壽開篇』寫寫心，也算是一種刹那的安慰，這樣說來，倒又覺得其情可憫了。

聆程憶語

·憶珍·

愚聽京戲的歷史不過短短的十數年，最初又是專看妖嬈的荀慧生。後來雖然轉變到專聽程硯秋和選聽各名角的代表作品，但統計下來仍以聽荀的次數爲多，這對我眞不啻是一種損失。

當初自己對程硯秋成見很深，除了「鴛殿」以外，其他的唱片聽來都覺氣悶而不能夠接受，那時有個朋友是程迷，却極力的向我推荐程硯秋的好處，我只好答應了這位友人的請求，抱着姑往一試的心理，並無聽後必然滿意的希望。

記得破題兒第一次聽的是「玉堂春」，心想程只唱「會審」一節，貨少價高，怪不值得；殊不知聽過之後，却回味無盡，而對這位朋友的詢問則瞠目結舌。那次「玉堂春」的配角有已故的程繼先，紅袍是哈寶山和張春彥，藍袍崇公道大概是曹二庚已記不清了。我對劇場的靜，和聽客的文雅就先發生了好感，及至蘇三出場時的一聲「苦哇」，其聲似裂帛，使我震驚；跟着慢吞吞的走出台簾，滿臉的悲戚之色，雖然扮像很許，身軀很魁梧，但這種感覺僅僅延續了幾分鐘，等到我將全神灌注於他低徊的唱腔，哀怨的表情時，便不覺得異樣了。並且從「玉堂春跪至在都察院」起，一直到「我看他把我怎樣施刑」，搖首太息而頓足入場爲止，令人屏息觀賞了三刻鐘之久，沒有一點鬆弛的工夫，絲毫不覺得疲倦，在散戲回家途中：那程腔的一種苦味，猶縈迴在耳際，久久不去。

從此我就開始聽起程硯秋來，每一次都能夠得到大快樂，如同看好書，聽好音樂和讀好書一樣，我聽過的程劇有「金鎖記」，「王寶釧」，「迎柳春」，「荒山淚」，「春閨夢」，「紅拂傳」，「寶蓮燈」，「梅妃」，「青霜劍」，「三娘教子」，「文姬歸漢」，「醉酒」，「思凡」，「遊園驚夢」，「鎖麟囊」，「費宮人」，「硃痕記」等十餘種，其中有一齣聽過兩三次的，像「玉堂春」，「寶蓮燈」，「梅妃」，「荒山淚」，「王寶釧」，「春閨夢」等。尤其「春閨夢」一劇，我特別偏愛，竟看了五次之多，因爲多看一回就能多有一番新的發現，能有更深一層的體味也。關於「春閨夢」的特色，在此處我僅能籠統的說它包羅了程硯秋所有的藝術特長，集程氏唱白，身段，表情之大觀，而劇本又簡潔乾淨，編製極具匠心，若拿程的其他劇本來比，則「鎖麟囊」嫌其冗長蕪雜，只實排場唱工，「荒山淚」貼出「祈禱和平」四字，頗有說教意味，不特此也，就是拿許多好電影，好話劇的劇本和演出來比較，此劇亦無遜色，請一般自視話劇水準甚高而鄙視京劇爲原始藝術者，不妨去觀摩一下，必定會因了自己粗濫的作品而感覺慚愧汗顏的。（明日續完）

自古多情傷離別

高玉倩終於飛返北平

·陳德珍·

此次京朝坤伶南下參加杜詩義演者得二人，一爲高玉倩，一爲張麗君，前者因曾經來滬，且年輕活潑，故顯得活躍非凡，而麗君以人老珠黃，無人問津，遂掩沒無聞矣！玉倩演畢義戲，本擬即返故都，然以飛機票遲遲未下，故歸期一延再延，誤而又誤，前些日各報皆刊伊人已飛返，其實固仍困居金門，留在上海也。昨日得玉倩電告，謂飛機票已由闆續春送來，准二日晨八時偕翁子和及其娘三人飛返平矣！我於伊臨走前之夜，曾去訪伊，見伊正在摒擋行裝，忙碌異常，復以電話向乃師梅蘭芳師兄趙榮琛等辭行，小妮子固亦知人情世故也！玉倩自謂對上海頗爲留戀，故一俟有便，自必仍將來滬，爲上海觀衆所樂聞。我與她別時，她送着我上電梯，還緊緊握着我手，嬌語一再見」，似不勝依依之意，「自古多情傷離別」，更那堪冷落清秋節」，我不禁黯然矣！

（圖：高玉倩）

副刊

襲人論

·耿纏綿·

襲人是一個最明白「事理」的人，也是一個最近「人情」的人，自然，這所謂「事理」與「人情」，都是襲人之流心目中的「事理」與「人情」，所以全得加上引號的。正因爲他最明白「事理」，所以他能夠「死黛玉，死晴雯，逐芳官蕙香，閑秋紋麝月……」；也正因爲她最近「人情」，所以她的肆讒邀寵，陰謀殺人，全做得一點沒有血腥氣，而最後當寶玉出走了，她又恬不知恥地出嫁蔣玉函；這一着也早已爲她的社會身份和人生觀所決定了的。

襲人之所以爲襲人，不外下列兩個原因：

一，她的身分決定了她的爲人。在賈府中，她的地位最奇特，主非主，奴非奴，始終只是一個「準妾」。在她自己看來，如果手段好一點，她可能昇格爲寶二奶奶的，如果碰着一個不甚好弄的奶奶，她就只好被打入冷宮，因此，她的死黛玉，死晴雯，原都是從她自己的利害觀點出發的。

二，她的人身觀決定了她的爲人。任誰都知道襲人是一個典型的奴才，對名利觀念看得極重，一個熱鬧場中的風頭人物常常也是「看風駛舵」的好舵手，大觀園衰落了，自有外面的世界在也，所以當地要想自盜的時候，就覺得這里死不得，那邊要連累人，也要連累人，死不得，等到轎子抬到蔣玉函家裏，一看到對方這一表人才的風貌，實不下於寶玉，雖然氣派較小，畢竟自己還是個「奶奶」身份呢，於是要死也就死不成了。

這些話原是老生常談，高鶚且曾以「傷心豈獨息夫人」之句來加以譏嘲，足見他自己一面寫了這人物的下場，一面也已忍無可忍了，其實，這一切大可不必。東郭迪吉先生說得好：「過去許多人罵襲人的人，多斤斤於她的不爲寶玉守，如一百二十回所誅者，在表面上看起來好像義正詞嚴，幾乎使襲人復生，亦無可置辯。可是，這話我總覺得責之不得其人，我們且不談向奴才要求貞操，向小人要求氣節，乃迂大夫之所爲，乃天下之最不合理的要求，拿襲人的身分來講，世上有「節婦」「義妾」，可以竪牌立碑；而襲人旣非妻非妾，表面上還不過一個婢子而已，他算不得賈府那一種人物，通房丫頭也沒有正當的名份，襲人，是天下最明白的人，在這點上，懂得的比誰都清楚，自然又何必爲寶玉守呢？也只有因他不主不奴偸偸摸摸的身份，纔能爬高、纔被作妾，轉正扶堂升這種種權利，而沒有操守貞節的義務和責任，操於天下最便當的，莫過於此等人！」一洋洋灑灑的一段話已經夠了，最後的兩句尤道穿了普天下的襲人型人物的心病，在中國智識份子中尤多襲人型的人物，他們裝清高，盜名欺世，然而又無時無刻不在爲自己的利益打算，矯情造作之餘，終於一飛去飛來宰相衙」了：而其目的也正和襲人一樣：「圖寵，爬高」，「升級作妾」「轉正扶堂」，如是而已。鴛鴦可以爲賈府殉，紫鵑可以爲黛玉守，則襲人雖被詐一世，何以竟未見死？此無他，只因爲在目睹大觀園的炎涼世態後，驚弓之鳥，早已棄名利觀念於腦後了，而襲人原是個名利場中的闊將，然中富貴之念，時時在心，要是也看透，直比要王霸爲五斗米折腰還難。若干士大夫如果沒有襲人式的熱中名利的觀念，也就不致有「初入廟堂淚交流」的「偉大胸襟」的啊。

九九集

·慕容貞一·

我以前每日進出是靠「法商」公共汽車的，這兩天來因爲無「法可『商』」，只好繞着大圈子去趁公用局的公共汽車。我覺得有幾點値得贊揚：「過站必停」，並不要乘客練習「跑步」；㈡雖然擁擠，但賣票員還客客氣氣，沒有聽到「豬玀」，『曲死』之聲，耳根清淨；㈢似乎沒有看見『請勿吸煙』，而君子自重，並不烏煙瘴氣。依上論語：誰說中國人管理總不及洋鬼子，誰開「支票」的人慣重一點就是「洋」盤！

× × × × ×

△有張姓武者，因爲偽造要人信函，尋求職業，被判徒刑一年，胆敢偽造當然官司吃得並不冤枉，但我想如果非出「偽造」的話，應該判他三年才行！因爲目下八行出身者太多，杜塞『仕途』，其害十百於『偽造』也。而且偽造『私』文書有罪，濫發支票也應該有罪，因爲同樣是『足以生損害於公衆或他人』，希望以後可以

△郭沫若先生有「中秋節近作」一首，在福利基金國遊藝義賣，鄙人不勝羨慕之至！其中有名句曰：『神州南岸水無窮』！『神州南岸』是不是南海大士的梓鄉？『水』如何無『窮』？也當然要令人大傷腦筋。或曰此桑葉之所以必紅「似」二月花也。此青青之必爲河「邊」草也，此淚灑之必爲「想」思地也？信否？

探索

阿雞著

之

勝利到重慶已經有二年了，苦頭也嘗過不少，看見許多大官們的生活，發國難財者的享受，老百姓的受苦，在排龍門陣時，像自己一樣的人，那一個不牢騷滿腹，沒有到過重慶的人想到重慶，在重慶的人沒有一個不想早日離開的，除非特殊階級的人物，所謂特殊階級就是他們隨便到什麼地方，對於他們的生活，決沒有發生不方便或其他問題的，衣，食，住，行根本不成問題，或者早有人們同他們佈置適當，看人家顏色，聽人家指揮，受人家差遣，仰人家鼻息，動人家腦筋，求人家哀憐的人們，在重慶都是很難過的，大家自以爲了抗戰，忍辱負重，小問題有什麼地方破淨土可以逃難？尤其離開目，解決衣食的條件，是苟全性命於亂世的最低限度的好百姓，當然，其中也有許多投機份子，做漢奸的發了財，買好外匯，到內地去洗刷掉了，又送了洗刷，將漢奸的嫌疑許多禮物在內地又買了許多美金債券，黃金儲蓄等有錢的人們可以更可以發財的東西，於是成了二樓動物，在偽組織下是有關係的人，不會當他重慶份子，地下份子，沒收他的財產。（一六○）

中秋後第一樁大事
火車票漲八成
全國鐵路運價同時調整

〔本報訊〕兩路局息，交通部因全國各鐵路每月均虧蝕頗鉅，特召集有關各方在京商討，決於本月三日起將全國各鐵路之客貨運價統予調整如下：㈠客票價，照原價增百分之八十，（湘桂，黔鐵路，普通客票原較粵漢鐵路高百分之廿，調整後，應與粵漢路同等價格）。㈡貨運價照原價所增百分率，不得超過下列限度：（甲）糧食及糖百分之八十，（乙）食鹽食油百分之一百廿，（丙）其他貨物百分之一百六十，㈢包裹運價，照其他貨物同樣辦理，唯不得超過百分之一百六十。㈣現行糧食運價十五種之六折優待，調整後仍照此辦理。㈤鈔票運價，現按六月卅日舊價收費，應照舊價同樣加百分之六十。㈥本辦法自十月三日起施行，除呈院備案外，至於關外各鐵路，應由交通部東北各特派員辦公處照此次調整辦法，並商請東北行轅核定後具報辦理。又關於京滬，滬杭兩鐵路之調整運價辦法，交部另電飭照辦理，茲亦附錄於后：㈠十月三日起，客票一律照現行價目加百分之八十收費。㈡月台票每張四千元。㈢臥舖上舖每位十萬元，下舖每位十一萬元。㈣行李，包裹，雜項運費及牲畜車輛類，均照原價加百分之一百六十。㈤票價及行李包裹等運什費，尾數不滿二千元者，均分別進整計算。㈥免費行李重量改定為頭等六十公斤，二等五十公斤，三等四十公斤。㈦鈔票運價候令辦理。㈧自帶包裹票每張十萬元，活口包裹票十五萬元。㈨客運什費及裝卸費照原價加百分之一百。

另據兩路局運務處負責人稱，兩路客貨運新價定十月三日零時起實行，所有今日售出之夜車票，如到達目的站時已超過午夜十二時，則一律照章補票，關於貨運方面，兩路局局長陳伯莊特規定二項辦法：㈠另扭包裹已送到站辦妥手續候運者，照舊價計算。㈡整車辦妥托運手續，並已裝車者，亦照舊價計費。

一個是永紗總經理一個是證交財務主任

郭琳爽顧善昌被控私相授受、

新股票閃電上市
老股東損失不淺

〔本報訊〕永安紗廠總經理郭琳爽及證券交易所財務主任顧善昌，近為永安紗廠五次增資本，被持有該廠股票人朱承祿，李一鳴三人向地檢處控告，郭曾以永紗二億元票面之新股票，向顧處賄路，旋則不按法定手續，以閃電方式將新股上市開盤，郭於新股募集後，未登報公告、偽言股款由董事會墊款，與顧勾串違法，提前開始上市，致損持有人之合法權利等語，又據告訴人稱，尚有有關證件多起，決予開庭時當堂呈驗，刻地檢處已受理，並定八日下午二時開庭偵查，有無勾串舞弊情事。

二十三家旅社
違法加價處罰

〔本報訊〕本市國際，揚子，東亞，金門，中國，新世界，爵祿，等飯店，旅社二十三家，竟有擅自加價抬高房金等情事，現由市警察局經濟科傳集各飯店訊問屬實，經依照違反限價議價條例第二條第六款及第六條第六款及罰金罰鍰提高標準條例處罰如下：㈠依照違反限價議價條例處罰，甲等罰一千元，乙等罰八百元，丙等罰五百元，丁等罰三百元，㈡依照罰金罰鍰提高標準條例國際，金門飯店各罰十萬元，天然，安樂宮飯店各罰八萬元，揚子，東亞，中國，新世界，爵祿，大中華，惠中，中央，益記，安東，孟淵，大江南，大上海，中南，南京，吳宮，東南，大新，花園飯店等各罰五萬元，鶴鳴旅社罰三萬元，上項各飯店罰金由社會局飭令旅館商業公會收繳。

股長九日宣判
義警七日開庭

〔本報訊〕以化裝越獄之榆林路司法股長劉紫宛，原以與所屬便衣警汪棟臣，國藏詐收毒犯姜紗林等兩百萬元未遂，致為地院依貪污罪判處徒刑十二年（現已移押上海監獄）劉對上項判決，仍狀請更審，昨已辯論終結，定九日宣判，又義警顧維均槍殺王萬順一案，地院已定朱念慈庭長定七日上午開庭審理。

推測氣象非易
議員請勿指摘

上海氣象台，以本市參議會第四次大會，有指責該台報告不確，建議中央改善，該台昨特致函市參會辯白，俾糾正視聽，原函如下：一查本市九月廿四日，各報登載市參議會第四次會議消息中，有市參議員施宗德提，中央氣象報告類多不確，建議中央改善一則，並列舉六月九日二時突然大風，吳淞口外覆舟百餘，事先未有預告，與八月廿九，卅兩日，報載颱風襲滬，預告不確兩事為例，說明氣象台太不可靠等，查各報登載氣象預告，原據氣象學理及經驗綜合之推論，至於準確問題，按目前科學研究所達之程度，亦僅可達準確性之百分之八十至九十左右，查敝台天氣預告之人員，為龍相齊技正，該員曾任徐家滙氣象台台長，自民國九年九月十日莅華，担任上海氣象工作，已屆廿七年，於天氣預告之經驗，甚為豐富，至於施參議員宗德所提實例，查六月九日長大風，敝台於六月八日上午十時，下午二時，均曾懸掛風暴信號之位置，後經查悉該日達豐輪修遭沉沒，但于吳淞口外並未有覆舟百餘之事實，此次風暴經過詳情，並經呈報中央氣象局備案，又八月廿九卅日兩日颱風將來上海之消息，僅為一報之記者所起[...]讀者興味，而立之標題，實則各報所載內容，並未有在滬登陸之消息，皆有事實可證，容慮構，按氣象[...]科學工作，在[...]物力條件所限，因之，促進改善，自當虛懷採納，努力奮勉，惟敝台為糾正視聽起見，亦應羅列事實，有所辯白，敬祈明察，即希查照為荷。

直接稅局舞弊案
發現兩個嫌疑犯

〔本報訊〕直接稅局職員舞弊嫌疑案，地檢處昨又開庭續訊，被傳到庭者計有稅局督導繆伯炎，人事室股長范安夫及朱根記木器店老闆朱劍震等，聞偵訊內容過情形，訊畢後范朱二人當即飭回，繆伯炎則責付稅局主任督導萬鑄良、負隨傳隨到之責，至退回之成都銀行支票，出票人馮和謙，昨雖被傳，但未到庭，聞下次或亦將再予傳訊。

福泰莊做黑市
經警大隊破獲

市警察局經濟警察大隊，昨日又破獲買賣黑市金鈔案，該隊根據密報，查得北京路一六一號福泰莊，經營金鈔黑市，已抄出賬冊及證據，現正偵審中。

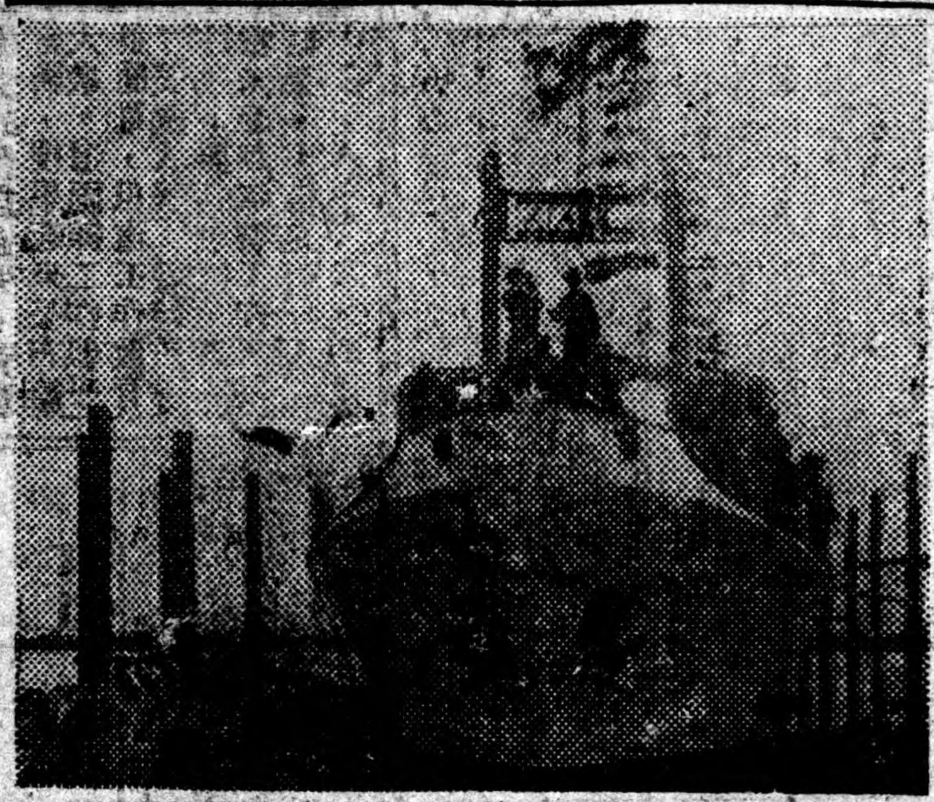

民俗號下水
黃卓羣擲瓶

民生實業公司，自造行駛互輪「民俗一號」，於昨（二）日下午二時在楊樹浦復興島舉行下水典禮，並招待各界前往參觀，請吳市長致詞，市長夫人黃卓羣女士擲瓶，該輪在我國行駛長江上游，航運史上為第一艘自建最大之民營客輪，船長二五三呎，吃水十二呎，排水量一八九〇噸，載重一一〇〇噸。

風聲鶴唳中
民盟份子方寸已亂

〔本報訊〕新聞局長董顯光，在南京公開指摘民盟與中共勾結，背叛國家，羅隆基已在報端公開答辯，據合眾社消息，政府「對此左翼反對黨可能予以取締」。

記者昨天去分訪民盟留滬諸公，徵詢意見，第一個找到『農工民主黨』黨魁章伯鈞，不巧得很，章從早上出去，到深夜十時還未回來，連他的太太也不知道他的去處。

趕到開納路史良的公館，她的女祕書說，史正在戲院聽戲，不見客人，有話他可以代傳，一會兒，她走出來了，說：「是史良并無意見。」

倒是沈鈞儒在家裏，他說，對羅隆基的聲明，他覺得很同意，他已經和張瀾碰面了一次，短期內，民盟要召集中常會，公開發表聲明。

「其中，閻寶航，于毅夫都不是民盟盟員，周鯨文在香港[...]毫無政治野心。」他聲明說：「何況他們都是東北籍，并不是江浙人士！」言外之意，好像說「我們也管不住呀！」

「現在，對延大校長李敷霖等人，民盟會不會開除他們的盟籍呢？」記者問。

「這也要開會商討」。

至外傳政府將取締民盟一節，沈以堅定的語氣說：「我想不會，我[們]雖然關心國事，但并沒有存心顛覆政府呀」

之後，記者又趕到張瀾寓邸，張瀾患着嚴重的失眠症，平時總睡得很晚，昨天，不到十點鐘他就睡覺了。

「今天為什麼睡得這樣早？」

「睡了就睡了末！」

那僕人打着四川話狠狠的說着。

從他們的動態看，沉默已久的民盟，目前也慌恐起來了。

販賣人口
扭入警局

〔本報訊〕諸暨少女方娟，廿四歲，住福州路長華旅社廿五號房間，經常往來滬杭販賣人口，去年十月，在杭州騙得周美英到滬，祕密售與九江路趙姓妓院，本年七月一日又用同樣方[法]，拐騙戚月卿為[...]，[...]從勾欄中脫逃，[...]中又與方女相晤，[...]將女推入火坑，[...]爭吵，扭入警局，[...]查明後轉送法院訊核。

上海怪事多
腦筋動到三輪車夫
暫借十萬一去不返

〔本報訊〕揚州人黃珍品，卅三歲，以踏三輪車為生，昨晨九時在江寧路婁傳顧客男子一名，服裝漂亮，手持大希包一個，形似鈔票模樣，車夫踏至康定路相近，該乘客忽喊停車，謂有五十介侖汽油一箱，忘提上車，乃即下車進弄攜取，並將紙包一個放在車上，據稱欲找小工搬運，着車夫暫借十萬，袁見該紙包置於車上，不加疑惑，遂慨給拾萬元而去，誰知等待一小時之後，仍不見該顧客到來，忽起疑竇，亟將紙包打開，則赫然為『垃圾』一包，方知受騙，沿途大喊觸霉頭，並報告警局。

被夫責多嘴
持刀割喉管

〔本報訊〕漆匠張富根，家住新閘路一八六〇號，妻馬氏，四十二歲，因平時喜搬弄是非，致被伊夫責駡，不許其多管閒事，昨晚氏又被夫大駡，憤而持刀向喉部自刎，深約二寸，血跡淋漓，適其夫自外歸來，亟將尖刀奪下，送入醫院，幸喉管未斷，性命無虞。

商訊

本市醫學會定於後日（五日）上午九時假新生活俱樂部召開第二屆會員大會，改選理監事，並舉行第五次學術演講會，由仁濟醫院院長陳邦典醫學博士主講，屆時本市各大藥廠均將到會陳列並分贈樣品。

四區絲織工會施懷德啟事

鄙人於[...]海市第三期[...]社[...]徽（徽號六二四）除向主管機關申請補發外並特登報聲明作廢此啟

大光明 天2.30 5.45 8.45 絲襪[...]

國泰 今天二五九 有骨子有[...] 半45時 回味好戲血淚著：十三大本

美琪 二五九 狄安娜寶[...] 半45時[...]

南京 今天二五九 范強生[...] 半45時 費雯[...]

麗都 今天起修理暫定 本院不日將以[...]姿態與觀衆相見！

紅金牌
樂聲幽揚
烟味清香
中國福新煙公司出品

四明醫院（為響應防癆運動）
X光檢查
本院新置備一九四六年出最新型X光機一具為便利市民檢查特別減費優待
（日期）每星期二四六上午1210一時憑券掛號
（院址）八仙橋南首桃源路

司麥脫襯衫
品質聲譽 高於一切
★BEST QUALITY★
SMART Shirt
各大商店均有出售
新光標準內衣染織整理廠出品

美琪
戎美線號
★有備皆備
無價不廉★
地址林森中路(霞飛路)六二三號．電話八二九〇六

貫行民主須提高勞工文化水準本報是勞工園地代表工人說話

中華民國三十六年十月三日　星期五　第四版

要建設新中國必須提倡工業化本報願竭誠爲全國工業界服務

工資折扣已予調整 絲織業恢復常態

評斷會核定辦法令飭遵行

【本報訊】絲織業工資折扣爭議，前經勞資評斷委員會評斷定六項辦法後，各區絲織業產業工會，以絲織廠營業好轉，要求調整工資折扣，曾發生糾紛一節，經當局勸告後，昨起已完全復工，恢復正常，勞資評斷會業已核定辦法八項，昨以市評三六字第三三六號訓令，飭勞資雙方遵守，並於昨日下午四時召集各區絲織業產業工會代表談話，說明核定辦法，各工會當表同意簽字，茲錄八項辦法如下：

八項辦法

㈠件工工資卅元以下者，不予折扣，卅元以上至五十元八五折，五十元以上一律八折，㈡日給工資折扣與件工同樣辦理，㈢等經等緯不予折扣，㈣每月一日及十六日假期津貼普加三角，㈤即日起勞方工作效率應恢復正常，否則由工會負責糾正，㈥本辦法未頒行前，如工廠工資經勞資雙方自行協定，業已結清者仍從其協定，不受本辦法之約束，㈦五，六，七，八月份工資照本會裁定外，每月每人另加津貼膳費一元，㈧本辦法自卅六年九月一日起施行。

吳市長昨鄭重宣佈 澈底解決法電工潮

今日不復工者一律作自動離職 社局準備之技工明日進廠遞補

【本報訊】法商電車工潮，由於奸黨份子從中破壞，遷延了好幾天，一直無法解決。昨天下午三時，本市各有關首長，在社會局舉行會議，出席吳國楨，吳開先，陸京士，俞叔平，趙曾珏，沈鼎，水祥雲，范才騤等，法商水電公司亦派代表列席，商討解決辦法，會後，由吳市長接見記者，發表聲明。

市長首先說，市公用事業不能一日停止，今天已和法商電車公司當局會商了一個具體辦法：

一，公司當局在昨（二）日晚間，通知各工人及其家屬，限期今（三）日一律復工。

二，在今天還不去復工的，一律作爲自動離職，准由公司無條件解雇。

三，明（四）日起，社會局已準備之技術工人，將進廠遞補自動離職者之工作，一面登報招雇新工人。

市長聲明，這并不是對工人太兇，乃是爲了市民公用利益，希望善良工人復工，倘有受到威脅等情形，可報請警局保護，現在，市府已動員了便衣警察，義務警察，騎巡隊等，在各地巡邏，負責工人安全。

至於捕人問題，市長說，除了已公佈之名單以外，保證決不再捕人，但亦有例外的，譬如造謠言的，放空氣的，攔阻車輛出廠的，還是要予以逮捕。此外，奸黨還利用「苦肉計」，叫被捕者家屬到工廠附近去哭鬧，阻攪復工，市長已下命令，倘家屬有冤枉，可到市府申述，如果哭鬧阻攪復工，也一律要逮捕，幾個在逃的人，市長說要畫影圖形緝捕，以歸案法辦。

社局吳局長 說明未復工原因 保證不任意捕人

市長語畢，由吳開先起立補充，說明昨天所以未能復工的原因，他說，昨（一日）晚上，法商工人代表來見我，希望社會局準備好的工人別進廠工作，以免發生誤會，吳局長爲了表示政府寬大爲懷，就答應了他們的要求，不料今（二）日上午，他們又打了個電話，說要堅持那三條件。

不但這一點，而且法商接工人上班的定備車，被人將電線拉斷，還要人高叫謠言：『警察捉人了！』結果，阻攪了工人復工，這一切，都證明是奸匪有計劃的行動。

末了，吳局長拍胸保證，除了造謠言和放空氣，以及名單上的以外，決不任意捕人。昨天共開出電車汽車共二十餘輛，社會局已接洽駕駛兵多名，預計今日可大部復工，明日定可恢復常態，又法商公司昨晚發給各工人的通告如下：

公司通告工人

（查本公司自一部份工人受人利用，蠱惑罷工以來，迭奉社會局令，准由公司無條件解雇，否則另雇人員接替，以維交通，而安秩序等因，自應遵辦，相應通知，凡我工友，務須於本月三日，全部復工，如再延誤，本公司惟遵令予以開革，另雇人員接替工作，事屬違犯政府法令，公司規則，所有解雇人員，一律以自動離職，舉凡一切解雇，退職等優待辦法，均予取消，除呈准社會局備案外，希各準期復工，幸勿自誤爲要。

攔阻復工 已予逮捕

昨晨九時，法電工人四百餘名，集合於該公司場上，舉行會議，全體一致決議復工，並將定備車計有軌電車一輛，無軌二輛，紅色公共汽車一輛，分別駛出，其餘工人，分別離廠，約定午後正式復工，詎各工人離出後，有該公司四十三號讓路工人，在建國東路郵局附近，向各工人散發傳單，攔阻工人復工，該項傳單計二種，一爲電力及法商電車罷工委員會告社會人士書，一爲法電工會告工友書，內容荒謬不堪，該鐵路工人當時即由治安當局立予逮捕。

告三區百貨職工書

——三區百貨業工會整委會——

【本報訊】三區百貨業工會整理委員會，自前日順利完成接收工作後，業已積極開始整理，昨日並印發宣言一份，告本市百貨業職工，肅清共匪份子之陰謀，俾重新團結協力，共同前進，原文如后：

親愛的職工們：

同仁等被派担任整理三區百貨業職業工會，特在此爲我全體會員告：

過去的三區百貨業工會，被一班共產黨的爪牙所把持，他們受了『主子』的指使，不能不違背自己的良心，出賣職工，以報効另一『祖國』，我們尤其痛心的是不單把我們的工會擾亂得體無完膚，還要煽惑許多純潔的職工，爲他們作無謂的犧牲，因此我們名義上是職工會，實際上却成爲他們這批共黨瓜牙們的陰謀機關，如果我們再坐視一旁，只有使我們工會趨於毀滅，全體職工，走上絕途。

我們常想要謀全體職工的安全與幸福，必須要把這批爪牙趕走，我們明知責任之重大，却都毅然的接受這整理委員的使命：

以往的種種，言之傷心，又何必多去提起，過去職工中或有被惑而上當者，現在當可覺醒了吧！從今日起，我們是再生了，我們自動的工作是整理原有組織，切實保障同仁既得權益，凡對我們職工有利者，無不力爲爭取，對我們職工有害者，無不惜任何犧牲，予以扣抗，總之我們以團結力量，謀我們整個的工作開拓康莊大道，使全體職工能够安居樂業，決不再蹈以前的覆轍，肩担爲國家爲社會服務的重任。

職工們努力吧！我們的工會存亡每個人都有責任，我們應該團結一致，建設我們健全的工作。

又悉：市總工會及勞動協會，昨均印發告三區百貨職工書。

美電楡林路通北路 方棚間線路遭截斷

公司得訊即全部修復 楊樹浦電廠完全復工

【本報訊】美商電力公司楡林路及通北路方棚間（即變壓器間），昨日午刻，竟遭預伏之共匪，截斷線路，電力公司得訊後，立即加以全部修復，此足證奸匪業已進入黔驢技窮之境地。又悉：該項企圖破壞方棚間之共匪，一且緝獲，當予格殺不貸。

【又訊】美商楊樹浦電力工人，前日（一日）清晨遭奸徒阻撓，一度釀成工潮，後於社會局及工會整理委員會剴切勸導之下，即告復工，昨晨八時，電力公司定備車開赴廠內時，有武裝警察，隨車保護工人之安全，並於電力廠門前戒備，嚴禁搗亂份子混入，故大部工人，昨已順利進廠工作。至昨晚爲止，業已完全恢復，全日發電工作，均順利進行，記者並探悉該廠最重要之發電機間三班頭工人七十五人，昨日僅有二人因病未能復工，故情況十分良好。

上海機器廠糾紛 陸京士親自調處

訂定六項處理辦法 全體接受陸氏勸告

【本報訊】大陸製造機器廠，接收資源委員會上海機器廠西光復路二號第一廠糾紛，經社會局派員再三調處，奈因資方堅持，以致調解未成，該廠遂陷於停工狀態，二百餘工人生計無着，社會部顧問陸京士氏，一日上午十時親自再召集勞資雙方勸諭，當決定六項處理辦法，將由社會局令飭雙方遵守，閱六項內容包括立即恢復開工，工作效率勞方負責增進，全體對陸氏之勸告，表示完全接受。

京社局公佈 九月份指數

工人三一，五一四

【南京二日電】九月份京市工人生活指數，此間社會局正式公佈如次：總指數三一，五一四，一七倍，其百分比較八月份增加一八，九九〇，分類指數中，食物類三一，二一九，〇〇倍，衣著類五五，一九，二三倍，房租類五一八，三四六，二七倍。

桂省總工會成立 首屆理監事產生

市總工會去電祝賀

【本報訊】廣西省總工會，業於上月三十日在桂林正式成立，並產生第一屆理監事，市總工會昨致電祝賀，略稱：「廣西省總工會公鑒：敬悉貴會於九月卅日在桂林召開第一屆代表大會，本會未能參加，深爲抱歉，特電祝賀」。又悉：全國總工會之籌備工作，現正積極推進，至九月底爲止，江蘇，浙江，湖北，廣西等省，均又成立總工會，預計本年年底以前，全國總工會當可宣告成立。

英電優秀工人 當局頒獎金

此次英商電車工人，受匪徒煽惑，發生罷工，其間有工人白文貴，蔡宗昌二人，力持正義，並密告警察局派警保護，卒將各車開出，恢復常態，當局以該工人等深明大義，處事機敏，特發給獎金每人五十萬元，幷加嘉獎。

電影業勞資 願彼此合作

昨社局調解順利

【本報訊】電影業職業工會第二分會，前爲美琪大戲院拒用工會登記失業會員，發生首輪影院罷工糾紛，經社會局勸告先行復工，商妥處理原則後，關於介紹失業職工，以及賠償損失等問題，昨由社會局召集勞資雙方調處，經雙方開誠談判，一切過去誤會完全冰釋，均願彼此合作，所有未了事宜，均已商得解決辦法，調處進行甚爲順利，將定期再行召集雙方簽訂勞資調解筆錄。

總工會昨研究 編製指數技術

【本報訊】關於工人生活指數問題，市總工會生活指數研究會，特於昨日下午，召開非正式會議，重作技術上之研究。記者訪晤該會負責人章祝三，據稱：㈠市府統計室及總工會研究會，皆根據黃休教授之「加權綜合法」計算，此乃世界一致公認之科學方法，故絕無錯誤可言；㈡米，煤，油，糖以配給價所爲統計，自成問題，例如煤球，依照產業工人配煤，價格爲每担二八〇〇〇元，但職業工人無此權利，㈢「權數」（即生活程度）及「品質」（質量標準），則有加以研究之必要。目前所根據者，即爲以民國廿五年之指數作爲基本單價，以廿一年之家計調查，作爲權數。章氏復稱：以人格担保，指數之編製，絕無錯誤，但技術上有若干問題，值得從長研究云。又悉：市總工會爲謀職業工人普事日用品配給起見，已決定推派代表，拜謁社局吳局長，要求配給職業工人之食油及煤球等物，以示公正。

上海民生橡皮廠出品
安遠路一九〇號
電話二三二五三

上海市民食調配委員會公告

市食配36字第一〇一七號

查第一期職業工人配米公賣日期至本月三十日截止前經登報公告在案茲查是項配米各職工持證購米者固多而未經前往買米者亦復不少迭據各職工會呈請展限前來核尚實情茲爲顧全事實並免除多數職工向隅起見姑將公賣限期展緩五天至十月五日截止公賣除由各指定公賣店在展限期中照常配售外仰各職業工人迅速持證往購逾期概不通融合行公告希各週知 此告

中華民國三十六年九月廿九日

主任委員 吳開先

常務委員 葉實夫 張曉崧 任顯羣

全國郵務總工會設立

中華郵工函授學校

【班次】初級適於投考信差，中級適於投考郵務佐，高級適於投考郵務員

【優點】歷史悠久，課程完備，教學認真，學費低廉

名譽校董 陸京士 霍錫祥 谷春帆

常務校董 水祥雲 王宜聲 張光佺

校長 顧錫章 副校長 張左正

校址 上海武昌路四〇一號 章程函索即寄

京滬區鐵路管理局

京滬杭貨運營業所

代辦下列貨運業務

全程運輸

接取貨物——代客託運——代客裝卸——代客押運——代客提貨——負責送到

便利・迅速・安全・

南京 下關車站路八號 電話三二五三二

上海 四川北路一四五一號 電話（〇二）六一六四一 （〇二）六二一五八 四三一三七

杭州 城頭巷二七號 電話一二三七